OŠ MIREN
Miren 140
5291 MIREN
os-miren@os-miren.si

37. državni festival Turizmu pomaga lastna glava

»Športna doživetja bogatijo mladinski turizem«

Turistična naloga turističnega krožka OŠ Miren

MIRENTLON

Mentorice:
Adrijana Perkon
Urška Harej Čoha
Urška Bajec

Avtorji:
Melanija Božič, 9. razred
Nik Fabjan, 9. razred
Zoja Marušič, 9. razred
Tobias Mezinec, 9. razred
Vid Koder, 9. razred
Lara Kušnjerek, 9. razred
Zala Pahor, 9. razred
Luka Špacapan, 9. razred

februar, 2023

OŠ MIREN
Miren 140
5291 MIREN
os-miren@os-miren.si

NASLOV TURISTIČNE NALOGE: **MIRENTLON**

Avtorji:

Melanija Božič, 9. razred
Nik Fabjan, 9. razred
Zoja Marušič, 9. razred
Tobias Mezinec, 9. razred
Vid Koder, 9. razred
Lara Kušnjerek, 9. razred
Zala Pahor, 9. razred
Luka Špacapan, 9. razred

Mentorice:

Adrijana Perkon, mag. geografije
Urška Harej Čoha, prof. likovne umetnosti
Urška Bajec, mag. prof. slovenščine

Povzetek

Turistična naloga na temo »Športna doživetja bogatijo mladinski turizem« opisuje načrt našega športnega festivala za mlade v Mirnu z imenom Mirentlon. Gre za tekmovanje mladih od 12 do 30 let v treh športnih disciplinah: teku, nogometu in plavanju. Športno udejstvovanje mladih se nam zdi pomembno, saj tako poskrbimo za zdravje telesa in duha. S svojo idejo želimo spodbuditi k športni aktivnosti in prispevati k prepoznavnosti našega kraja v Sloveniji in širše. Ker Miren leži v bližini meje z Italijo, bi na dogodek poskušali privabiti tudi mlade iz Italije. Naš načrtovan dogodek združuje šport, turizem in druženje mladih in je trajnostno in sonaravno naravnan. Predstavili smo idejo festivala, ki povezuje že obstoječo, postavljeno infrastrukturo, vključuje obstoječa društva in druge turistične deležnike v občini.

Ključne besede: tek, šport, športni poligoni, nogomet, triatlon, Miren

KAZALO

1 UVOD ... 3
2 NAČRTOVANJE PROJEKTA ... 4
2.1 Zbiranje idej ... 4
2.2 Obstoječa ponudba v občni Miren-Kostanjevica ... 6
2.2.1 Intervju z direktorico Zavoda za turizem Miren-Kras ... 9
3 NOV TURISTIČNI PRODUKT ... 10
3.1 Ime in logotip ... 10
3.2 Kraj in čas izvedbe ... 10
3.3 Pravila Mirentlona ... 11
3.4 Potek Mirentlona ... 12
3.5 Potrebna dovoljenja ... 14
3.6 Spremljajoče dejavnosti na Mirentlonu ... 15
3.6.1 Pogovor s predstavnicami Društva žena Miren-Orehovlje ... 17
3.7 TRŽENJE TURISTIČNEGA PRODUKTA ... 17
4 Načrt predstavitve na turistični tržnici ... 17
5 ZAKLJUČEK ... 18
6 LITERATURA IN VIRI ... 19
7 PRILOGA ... 20

1 UVOD

Za temo smo se odločili, ker mladi v našem okolju pogrešamo športno obarvan festival. Večina festivalov ne zajema takšnega pestrega dogajanja, kot bi ga naš športni festival z naslovom Mirentlon. V Mirnu je doma nogomet in nekateri posamezniki se ukvarjajo s tem priljubljenim športom. Naše razmišljanje in želja gresta v smeri povezovanja nogometa z drugimi športi ter dopolnitve obstoječe turistične ponudbe v občini Miren-Kostanjevica s festivalom za mlade. Po poletju 2022, ko je goriški Kras zajel požar, naše kraje večina slovenske in italijanske javnosti pozna po tej naravni nesreči. Želimo si, da smo prepoznavni še po čem drugem kot po požaru, in upamo, da se bo ta festival izvedel in v naslednjih letih tudi zaživel in postal tradicionalen.

2 NAČRTOVANJE PROJEKTA

2.1 Zbiranje idej

Najprej smo se seznanili z razpisom projekta in razmišljali o nečem zanimivem, zabavnem in športnem za nas mlade.

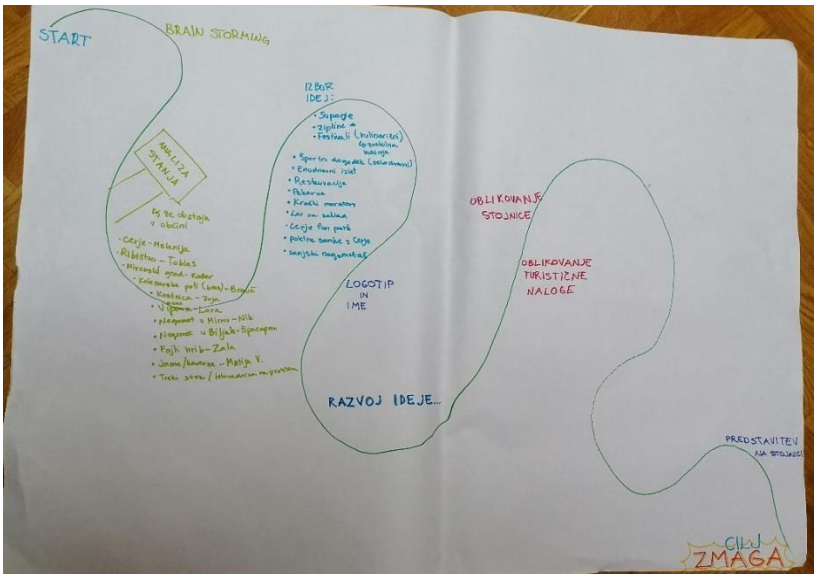

Slika 1: Načrtovanje našega projekta

Razmisli smo, kaj bi še lahko mladim domačinom in obiskovalcem lahko ponudili. Z metodo »brainstorming«, tj. možgansko nevihto, smo podali različne ideje, ki bi jih bilo mogoče izvesti.

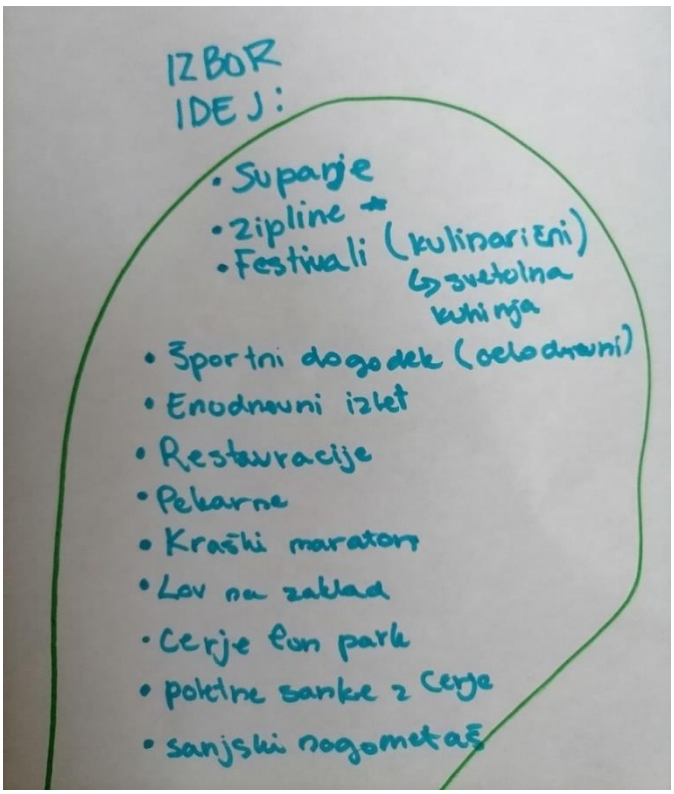

Slika 2: Nabor idej

Začetne ideje:

- supanje, zipline
- festival (npr. kulinarični)
- športni dogodek (celodnevni)
- enodnevni izlet
- kraški maraton
- lov na zaklad
- Cerje fun park
- poletne sanke s Cerja
- sanjski nogometaš

Iz nabora idej smo izločili tiste, ki niso trajnostno naravnane oziroma bi pomenile velik poseg v prostor in zahtevale veliko časa in denarja. Osredotočili smo se na ideje, ki jih lahko realno izvedemo in ne pomenijo prevelikega posega v prostor.

Po premisleku in debati smo se odločili, da bomo razvili in čim prej tudi realizirali maraton z ovirami oziroma poligoni, torej dogodek, športni festival s pestrim športnim dogajanjem, tipično lokalno kulinarično ponudbo, praktičnimi delavnicami in aktivnim sodelovanjem društev, ki delujejo v občini Miren-Kostanjevica.

Za lažji pregled napredovanja priprave projekta smo pripravili seznam oz. »check listo« dejavnosti, ki jih moramo opraviti.

Kaj?	Do kdaj?	Kdo?	opravljeno :)
uvod: zakaj takšna tema naloge	27. 1. 2023		TRUE
opisati obstoječo turistično ponudbo v občini (znamenitosti, dogodki)	27. 1. 2023		TRUE
priprava makete	20. 12. 2022	Zala	TRUE
narisati načrtovano pot	13. 1. 2023	Zala	TRUE
fotografirati teren, kjer bi bili poligon Grive	13.1. 2023	Nik in Tobias	TRUE
fotografije terena čez Vipavo	25. 1. 2023	Vid in Luka	TRUE
poiskati primer športne torbe iz odpadnih oblačil	3. 2. 2023		TRUE
zapisati ugotovitve po intervjuju z ga. Ariano B. Suhadolnik	20. 1. 2023	Vid	TRUE
načrtovati poligone (skica in opis)	27. 1. 2023	Nik, Tobias, Luka, Vid	TRUE
opisati spremljajočo ponudbo na dogodku (katera društva bodo kaj prispevala)	20. 1. 2023	Lara in Melanija	TRUE
pripraviti pravila	20. 1. 2023		TRUE
ime in logotip (simbol) turističnega produkta	27. 1. 2023	Zala, Zoja	TRUE
pripraviti načrt promocije	27. 1. 2023	Lara	TRUE
prošnja NK Adria - g. Erik Kovič - zapisati kaj potrebujemo	20. 1. 2023	Nik in Tobias	TRUE
Društvo žena Miren-Orehovlje - kratek pogovor po telefonu	27. 1. 2023	Lara, Melanija	TRUE
raziskati kaj vse potrebujemo za organizacijo takšnega dogodka	20. 1. 2023		TRUE
aktivnosti, ki jih bomo trženje/promocijo naredili SAMI	20. 1. 2023	vsi	TRUE
zaključek: kaj smo ugotovili, se naučili, v kolikšni meri dosegli svoj namen, temeljno spoznanje	25. 1. 2023		TRUE
pomnik Cerje - navedba vira	20. 1. 2023		TRUE
napiši seznam sodelujočih društev - navedba vira	20. 1. 2023	Lara	TRUE
poligon 1 - dopolnitev s konkretnimi nalogami	13. 1. 2023	Nik, Tobias	TRUE
poligon 2	20. 1. 2023	Vid, Luka	TRUE
opisati spremljajočo ponudbo na dogodku (katera društva bodo kaj prispevala)	20. 1. 2023	Lara in Melanija	TRUE
naštej aktivna doživetja v občini Miren Kostanjevica - navedba vira	20. 1. 2023		TRUE
Oddaja turistične naloge	15. februar 2023		TRUE

Preglednica 1: Preverjanje opravljanja aktivnosti pri pripravi projekta

2.2 Obstoječa ponudba v občni Miren-Kostanjevica

Pri načrtovanju projekta smo najprej preverili, kaj že vse imamo v turistični ponudbi in športnih društvih v občini Miren-Kostanjevica. Kaj hitro smo ugotovili, da je turistična ponudba v naši občini pestra. V letu 2022 je bila ob naši osnovni šoli zgrajena telovadnica, ki je primerna za različne športe in je ena največjih na goriškem območju. V naši telovadnici se lahko odvijajo različni športni dogodki v vsakem vremenu. Izpostavili bomo samo tisto ponudbo, s katero se lahko tudi mi neposredno povežemo.

Nogometno društvo Adria Miren

ND Adria je nogometni klub (tretja liga) v Mirnu, ki je septembra 2022 praznoval 100 let delovanja (ND Adria, 2023). Vsi mladi se lahko vpišejo v društvo in trikrat do štirikrat na teden trenirajo in odigrajo tekme na različnih nivojih. Organizirajo se različni nogometni turnirji, zmagovalna ekipa za nagrado dobi pokal. Vsako leto pa se v klubu na veliko noč izvaja tekmovanje v ciljanju pirhov, na katerem morajo tekmovalci s kovancem zadeti pirh tako, da kovanec ostane v njem. V prostorih in na igriščih ND Adria bo prizorišče dogajanja našega maratona.

Slika3: Logotip NK Adria (ND Adria, 2023)

Slika 4: Prostori NK Adria v Mirnu (ND Adria, 2023)

Reka Vipava

Reka Vipava je pomemben del območja Mirna, saj je pogojevala poselitev in kmetovanje na tem območju. Danes reka Vipava pomeni tudi zelo pomemben del turistične ponudbe, ob njej je namreč speljana učna pot, v njej se ljudje na urejenih kopališčih lahko kopajo, primerna je za različne športe od ribolova (številne vrste sladkovodnih rib živi v reki Vipavi), muharjenja, supanja, veslanja po reki ipd. Pri našem dogodku bo igrala ključno vlogo, saj bo potrebno preplavati reko, da bodo tekmovalci lahko prišli do cilja.

Slika 5: Ribištvo v reki Vipavi

Mirenski grad

Mirenski grad je duhovno središče na manjši vzpetini nad Mirnom. Tu delujejo lazaristi, usmiljenke in Društvo prostovoljcev Vincencijeve zveze dobrote. Na Mirnskem gradu organizirajo različne delavnice, oratorije, duhovna srečanja, izvajajo učno pomoč, varstvo itd. V Mirenskem gradu je mogoče prenočiti in se okrepčati, prijazne redovnice pa poskrbijo za ogled gradu, pomagajo pomoči potrebnim s čiščenjem hiš, pranjem perila, hrano itd. Tu je tudi trgovina s spominki, kjer prodajajo umetniška dela, organizirajo tudi različne dogodke in festivale, dostop je mogoč za gibalno ovirane osebe (Mirenski grad, 2023). Mirenski grad si bodo obiskovalci lahko ogledali v času odvijanja maratona, saj se nahaja v neposredni bližini prizorišča dogajanja.

Slika 6: Mirenski grad (Mirenski grad, 2023)

Pomnik miru in razgledni stolp Cerje

Na robu kraške planote je Cerje, kjer stoji Pomnik miru, postavljen vsem braniteljem slovenske zemlje v zgodovini naroda. V stolpu si lahko ogledamo pomembne zaklade zgodovine in umetnosti. S Cerja je čudovit in širok razgled na vse strani neba, od Vipavske doline vse do

Julijskih Alp, Furlanske nižine in Jadranskega morja. Pomnik miru je leta 2018 prejel nagrado mednarodnega združenja Kultura-Natura za ohranjanje in valorizacijo kulturne dediščine in je nosilec priznanja turistične patrulje za najlepšo razgledno točko v Sloveniji po mnenju tujih gostov (Pomnik miru in razgledni stolp Cerje, 2022). Po glavnem dogajanju ali med dogajanjem, se lahko obiskovalci povzpnejo do stolpa na Cerju, saj je izhodišče v bližini prizorišča dogajanja.

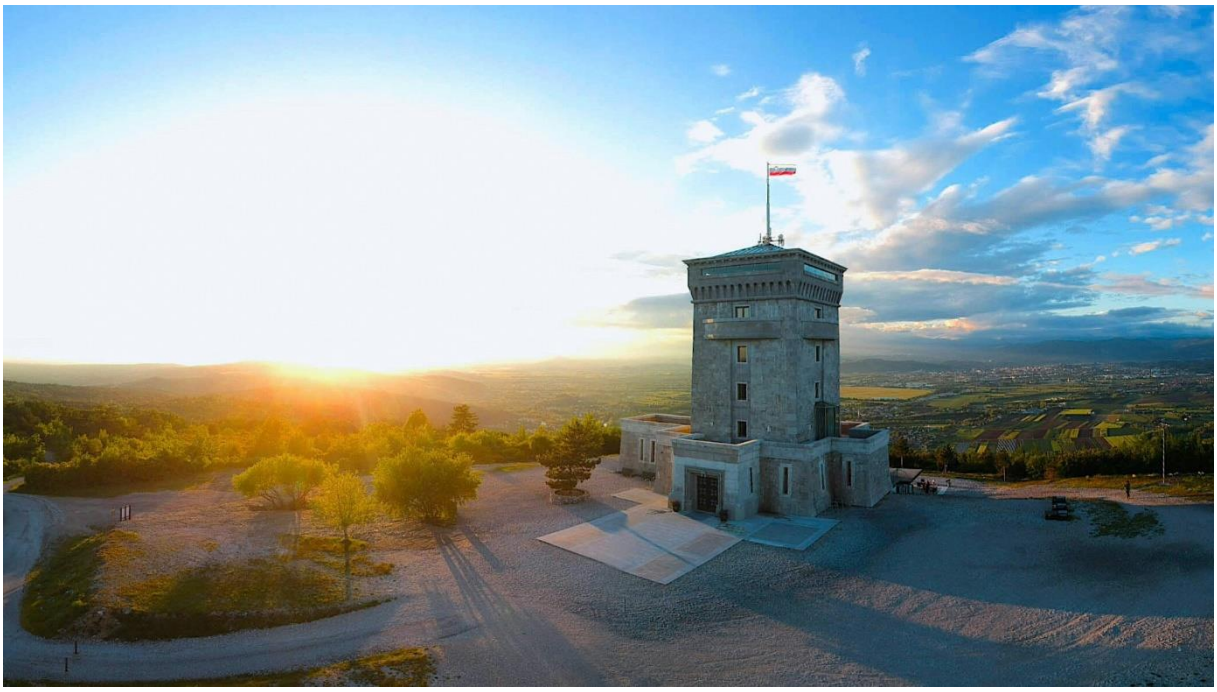

Slika 7: Pomnik miru na Cerju (Pomnik miru in razgledni stolp Cerje, 2022)

Obstoječa turistična ponudba na območju občine Miren-Kostanjevica zajema pisano paleto doživetij za različne okuse. Na spletni strani Miren-Kras lahko najdemo informacije o vseh doživetjih. V nadaljevanju naštevamo nekaj najboljših doživetij na območju Mirna in Krasa, ki jih lahko doživijo obiskovalci našega območja (Top doživetja, 2023).

Najboljša doživetja na območju Mirna in Krasa:

- Karra – odkriti skriti Kras
- Park miru med zemljo in nebom
- Zakladi zgodovine in umetnosti
- Zen na zeliščni kmetiji
- ATV vožnja po Krasu: vodena doživetja
- Čar divjine Miren-Kras
- Podzemne skrivnosti
- Med vojno in mirom na Krasu
- Burja, pršut in teran
- Po rodovitni dolini reke Vipave
- Gremo zeleno: vodene kolesarske ture
- Mirenski kostel: vodene e-kolesarske ture
- V čevljih vojaka 1. sv. vojne
- Skriti svet kraških jam

- Pisani svet porečja Vipave – tematska učna pot
- Treki trening med drevesi
- Poti miru na Krasu
- Med kali in štirnami do duše Krasa
- e-bike.si point Miren
- Konjeniške poti skozi Miren Kras
- Kajakaštvo in vodni športi
- Učna pot Cerje
- Pohodniške poti Miren Kras
- Ribolov na reki Vipavi

Obstoječa turistična ponudba v občini Miren-Kostanjevica zajema tudi prenočišča in gostinsko ponudbo, saj bodo na našem festivalu sodelovali tudi lokalni ponudniki prenočišč in gostinske ponudbe.

2.2.1 Intervju z direktorico Zavoda za turizem Miren-Kras

Začeli smo načrtovati, kako bi dogodek potekal. Kaj hitro smo spoznali, da smo si zadali veliko delo in bi nam prav prišli kakšni nasveti strokovnjakov oziroma nekoga, ki se na turizem v občini najbolje spozna. Za dodatne informacije in dragocene napotke za organiziranje dogodka smo se obrnili na Zavod za turizem Občine Miren-Kostanjevica. Obiskala nas je direktorica Zavoda ga. mag. Ariana B. Suhadolnik in nam podala informacije o delovanju Zavoda ter povedala, na kaj moramo biti pozorni pri organizaciji dogodka.

Ga. Ariana nam je povedala, da Zavod za turizem Občine Miren-Kostanjevica izvaja upravljanje in trženje Pomnika miru na Cerju ter razvoja in promocije turistične destinacije Miren Kras. Z Zavodom bi naša projekta skupina sodelovala predvsem na področju promocije in trženja našega turističnega produkta (Suhadolnik, 2022).

V okviru našega dogodka bi torej lahko sodelovali s promocijo dogodka. Razvoj in upravljanje Zavoda sta usmerjena v promoviranje in spodbujanje spoštovanja tradicije ter kulturne in naravne dediščine, ločevanja odpadkov, prireditev brez plastike ipd. Večino občine prekriva Natura 2000, kar še dodatno zahteva skrajno trajnostne in mehke oblike turizma.

Razvoj turizma v občini Miren-Kostanjevica sloni na treh stebrih. Prvi steber je skrb in promocija kulturne dediščine (Mirenski grad, gradnja in ohranjanje suhih zidov na Krasu, Pomnik miru – Cerje), drugi steber je promoviranje aktivnosti v naravi (kolesarjenje, tek – tek z burjo, pohodništvo, aktivnosti na reki Vipavi) in tretji steber je gastronomija, saj so v Mirnu in na Krasu znani po dobri hrani in osmicah.

Omeniti velja praznik špargljev, prireditev ob praznovanju 1. maja v Opatjem selu in mednarodni dan miru (povezovanje s potjo miru – Soške fronte). Občina Miren-Kostanjevica je prejela tudi zlati znak Green destination.

Pri organizaciji našega dogodka moramo predvsem razmišljati trajnostno in pripraviti prireditev brez plastike, določiti moramo, komu je namenjen (mladim), da vemo, koga nagovarjamo. Organizirati je potrebno dobro promocijo in poskrbeti, da je organiziran v času, ko ni drugih pritrditev v občini.

Slika 8: Obisk ga. Ariane B. Suhadolnik na naši šoli (Avtorica fotografije: ravnateljica ga. Nikolaja Munih)

3 NOV TURISTIČNI PRODUKT

Pri načrtovanju našega dogodka smo se vprašali:

- kakšno bo ime in logotip dogodka,
- kdaj in kje bo ta dogodek potekal,
- komu bo namenjen,
- kje bo glavno dogajanje festivala,
- kaj bo zajemal,
- kako bo organiziran,
- kako poskrbeti za dobro promocijo,
- kaj bodo obiskovalci počeli, kako zadovoljiti obiskovalce in tekmovalce.

Na vprašanja smo odgovorili v nadaljevanju.

3.1 Ime in logotip

Ime »Mirentlon« smo skovali iz imena kraja, kjer je naša osnovna šola Miren, drugi del pa izhaja iz besede »triatlon«, ki vključuje tek, nogometni poligon in plavanje. Odtis stopinje športnega copata pomeni pomembnost špota za naše zdravje, ki pusti odtis v kraju in pri posamezniku.

3.2 Kraj in čas izvedbe

Dogodek se bo izvedel zadnjo soboto v maju. Predvideno traso maratona smo vnesli v aplikacijo Google Earth, ki je prikazana na spodnji sliki. Na Mirentlon se lahko prijavi vsaka mlada oseba, ki zna dobro plavati, je kondicijsko pripravljena in stara med 12 in 30 let. Poleg mladih iz bližnje in daljne okolice želimo, da se Mirentlona udeležijo tudi zainteresirani mladi iz Italije. Pri

razmišljanju o trasi Mirentlona smo izdelali maketo, s katero smo si lažje predstavljali del trase Mirentlona.

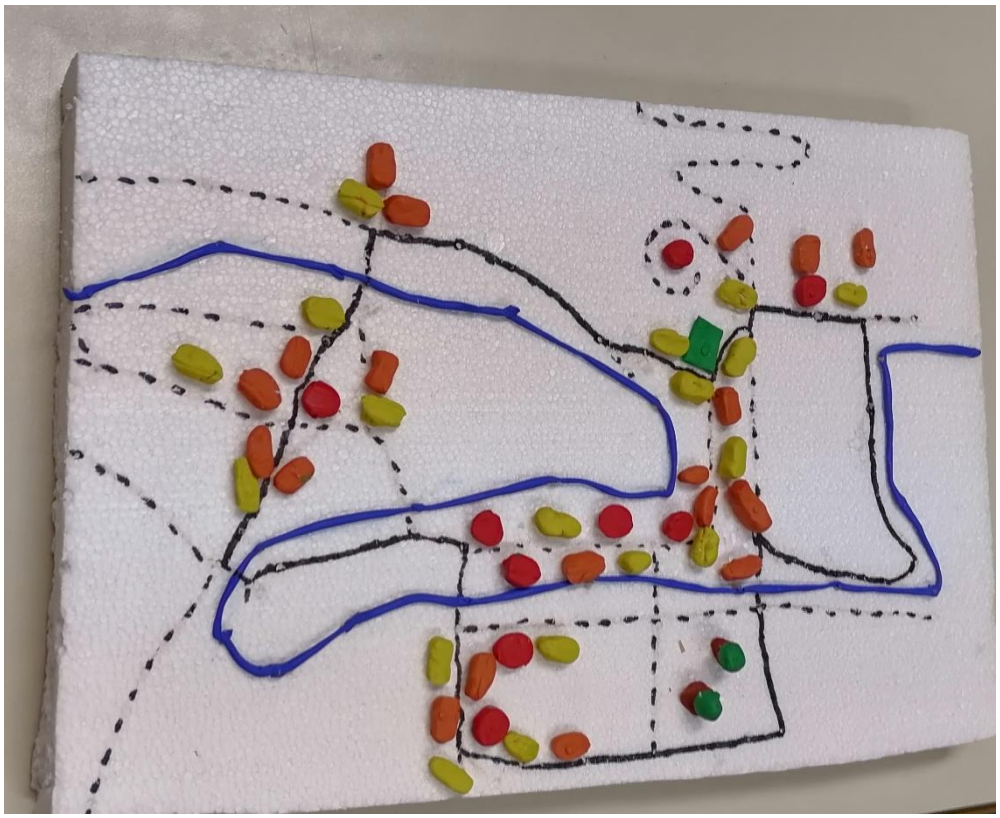

Slika 9: Maketa dela območja Mirentlona.

3.3 Pravila Mirentlona

Pravila in promocijo dogodka bi opravili preko FB strani ali skupine, ki bi jo ustvarili za ta namen. Pravila Mirentlona so:

1. Mirentlon je rekreativna prireditev, pri kateri je glavni cilj druženje, promocija kraja in motiviranje za športno udejstvovanje.
2. Mirentlon je sestavljen iz teka, plavanja in spretnostnih poligonov, ki vključujejo elemente nogometa.
3. Prireditev traja od 9.00 do 22.00.
4. Prijave so mogoče do 15. maja, na spletni strani FB strani Mirentlon ali Zavoda za turizem Miren-Kras, kjer tekmovalci podajo sledeče osebne podatke: ime, priimek, datum rojstva, stalno prebivališče. Prijavnina znaša 10 eur. Prijavo za mladoletne opravijo starši ali skrbniki in podajo tudi svoje podatke.
5. Tekmuje se na čas, start je z zamikom dveh minut. Kdor v najkrajšem času premaga celoten Mirentlon, je zmagovalec. Tekmuje se v kategorijah moški, ženske in štirih starostnih skupinah: 12–15 let, 16–19 let, 20–26 let in 27–30 let.
6. Na začetku bo prikazana proga na panoju, s številkami bodo označene točke poligonov: start, poligon – nogomet, prečkanje reke Vipave in cilj.

7. Polnoletni tekmovalci pred tekmovanjem podpišejo izjavo, da tekmujejo na lastno odgovornost, za mladoletne tekmovalce to izjavo podpišejo straši.

3.4 Potek Mirentlona

Obiskovalci in tekmovalci se bodo zbrali pri nogometnem igrišču ND Adria, kjer bo potekalo prizorišče dogajanja. Tu se bodo tekmovalci prijavili, prejeli startne številke in vrečko presenečenja ter se seznanili s traso. Na panojih bo zemljevid z vrisanimi postajami, kjer so poligoni, ki jih bodo morali na poti opraviti. Seznanili se bodo z nalogami na poligonu in pravili.

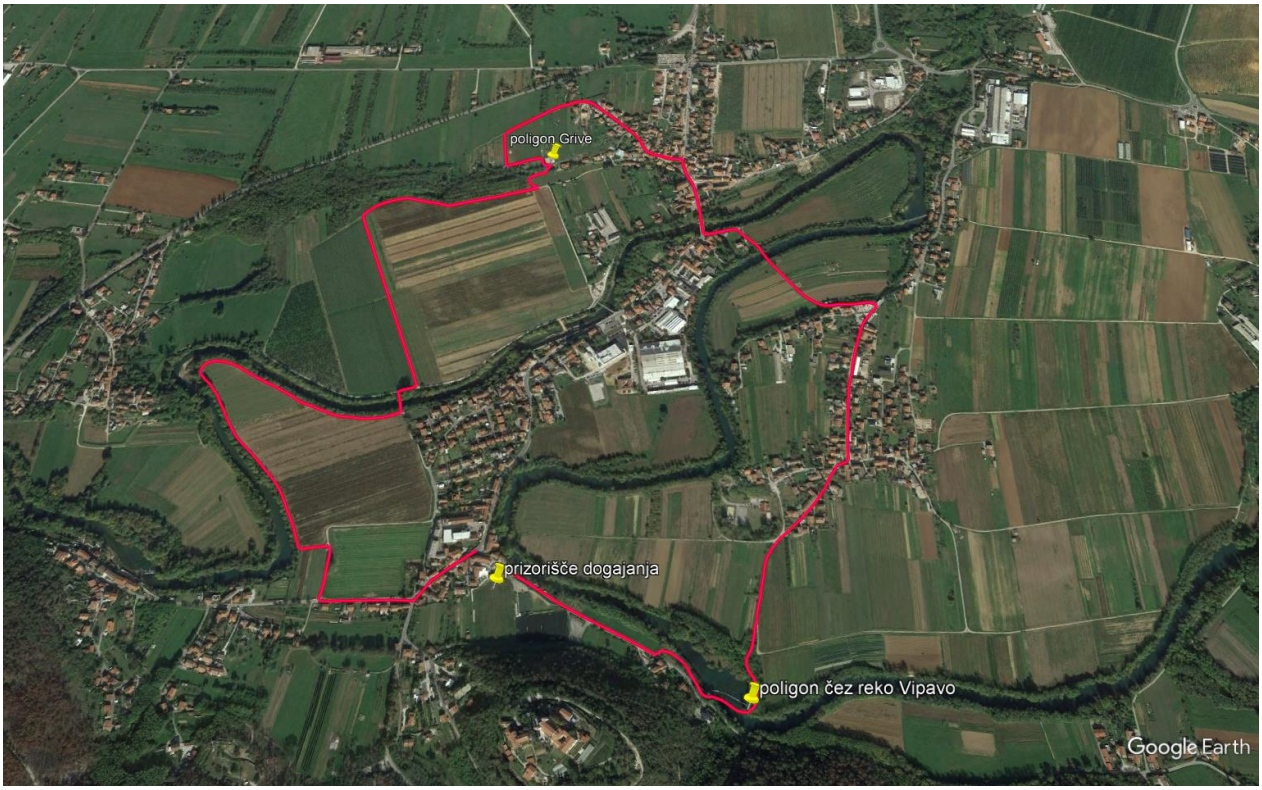

Slika 10: Predvidena trasa Mirentlona

Po prijavi se tekmovalci zberejo na startu. Najprej skupina deklet v starostni skupini 12–15 let, nato skupina fantov v isti starostni skupini, sledi skupina 16–19 let, nato skupina 20–26 let in nazadnje skupina 27–30 let. Vrstni red tekmovalcev gre po startnih številkah tekmovalcev.

Tekmovalci tečejo z dvominutnim zamikom. Na progi so s količki označene smeri poti, ki jim tekmovalci sledijo. Na križiščih so tudi prostovoljci in reditelji, ki skrbijo za to, da gredo tekmovalci po pravi poti. Proga bo označena s trakovi, da bo dobro vidna.

Ob prihodu do nogometnega poligona na Grive tekmovalci začnejo takoj s premagovanjem poligona, ki vključuje predvsem spretnost igre z žogo. Pri tem ni pogoj, da zna tekmovalec igrati nogomet. Sodniki spremljajo in ocenjujejo pravilnost izvedbe poligona. Če tekmovalec naredi napako kjerkoli na poligonu, mu sodniki pripišejo minutne pribitke (glede na napake).

Slike 11, 12, 13: Prostor za nogometni poligon na Grivah (Avtor fotografij: Nik Fabjan)

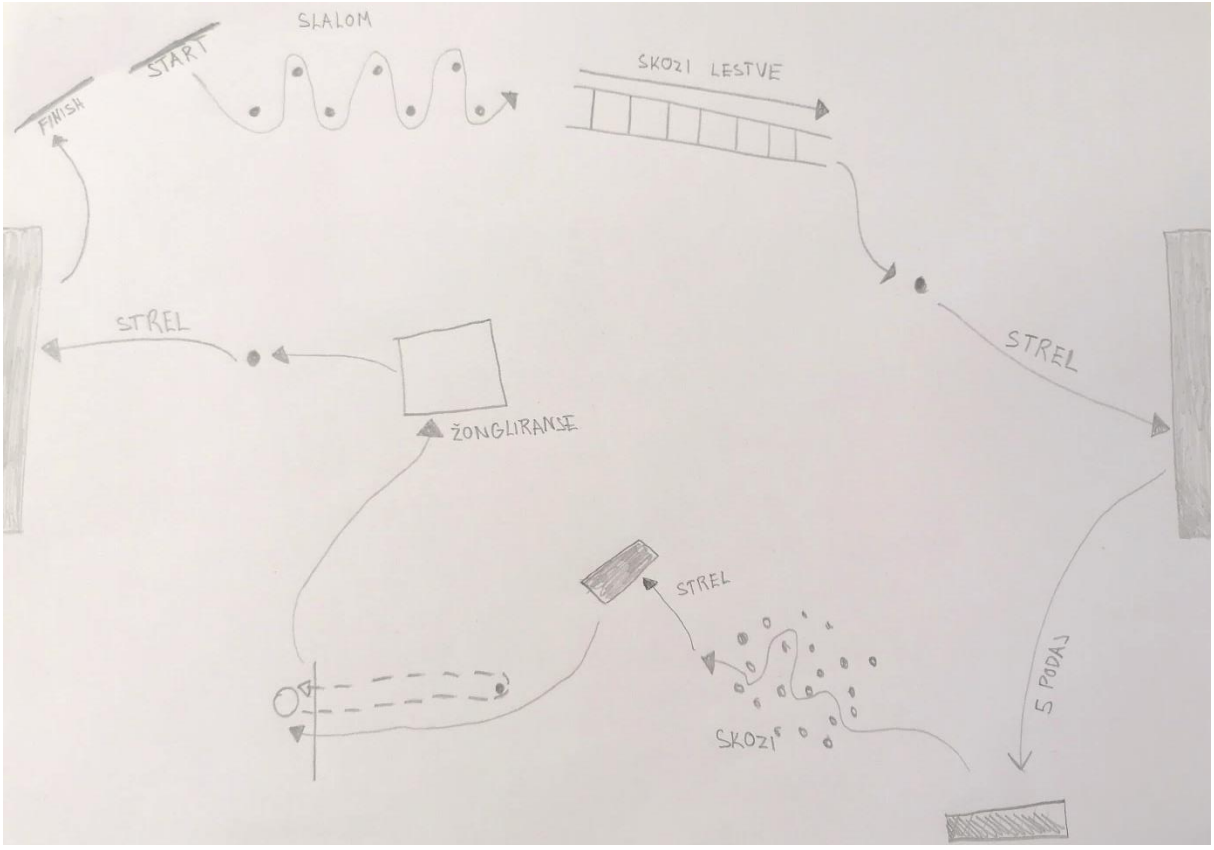

Slika 14: Načrt nogometnega poligona na Grivah

Po opravljenem poligonu tekmovalci tečejo do naslednjega poligona, kjer morajo preplavati na drugi breg reke Vipave. Plavajo v začetni opremi. Po prihodu na drugi breg reke odtečejo do cilja, kjer jih čaka pogostitev. Po prihodu v cilj se tekmovalci preoblečejo v za to namenjenih prostorih.

Slika 15: Območje, kjer bo potrebno preplavati reko Vipavo (Avtor fotografije: Vid Koder)

3.5 Potrebna dovoljenja

Za organizacijo takšnega športnega dogodka je potrebno v prvi vrsti poskrbeti za varnost in dovoljenja.

Parkirišča za obiskovalce in tekmovalce bi bila ob nogometnem igrišču ND Adria in ob občinski stavbi, pri Mirenskem gradu, izhodišču za na Cerje. Obiskovalce in tekmovalce bomo spodbudili k trajnostnemu prihodu na prireditev v obliki organiziranega avtobusnega prevoza, domačine pa spodbudili, naj na dogodek prikolesarijo ali pridejo peš.

Ker predvidena trasa poteka tudi po glavni cesti oziroma jo prečka, je potrebno na občino oddati vlogo za izdajo soglasja za delno ali popolno zaporo lokalne ceste ali javne poti.

Na občino je potrebno dogodek prijaviti, dobiti dovoljenje za zaprtje poti, usmerjevalce prometa, obvestiti policijo, upravno enoto, ki izda dovoljenja za izvedbo dogodka. Brez dovoljenj dogodka ne moremo izvesti. Pred dogodkom je potrebno oditi na teren, pregledati traso, ustrezno označiti teren, poskrbeti za varnost tekmovalcev, obiskovalcev in vseh ljudi.

Na občino bi bilo potrebno oddati tudi obvestilo lokalni skupnosti o izvedbi prireditve, vlogo za izdajo soglasja za uporabo prostora za namen organizacije javne prireditve, prijavo uporabe zvočnih naprav, vlogo za izdajo dovoljenja za začasno čezmerno obremenitev okolja s hrupom. Ker gre za športni dogodek, bo potrebno imeti zadostno število varnostnikov, rediteljev, ki bi tekmovalce in obiskovalce usmerjali. Prisotna bi morala biti policija, reševalci in gasilci.

Poleg našega splošnega usmerjanja v čim bolj ekološko in trajnostno prireditev je tudi s strani občine to določeno z odlokom in potrebno upoštevati: »V skladu z odlokom je na javnih prireditvah v Občini Miren-Kostanjevica obvezna uporaba izdelkov, kjer je možna ponovna uporaba ali pa so biorazgradljivi. Uporaba vključuje rabo, prodajo, oddajo v najem, posojanje, brezplačno deljenje in kavcijske oblike naštetih. Prav tako je obvezno jasno označevanje košev, kamor sodijo našteti odpadki, in sicer se ločeno zbirajo odpadni izdelki iz biorazgradljive plastike in biološki odpadki. Koši morajo biti ustrezno označeni. Organizatorje pozivamo, da v želji, da skupaj naredimo korak dlje v skrbi za okolje, določbe odloka upoštevajo.« (Javne prireditve, 2023)

3.6 Spremljajoče dejavnosti na Mirentlonu

Na dogodku bodo tudi različne spremljajoče dejavnosti. Na nogometnem igrišču, kjer bo prizorišče dogajanja, start in cilj dogajanja, bodo stojnice s hrano in pijačo lokalnih društev. Namesto v plastičnih lončkih bodo pijačo stregli v emajliranih lončkih z logotipom dogodka in sponzorji. Prodaja lončkov bo delovala po kavcijskem sistemu, torej obiskovalci bodo kupili pijačo in ob tem plačali tudi lonček 10 eur. Lonček bodo na koncu lahko vrnili in se jim bo kavcija vrnila (10 eur) ali ga v primeru nevračanja odnesli domov za spomin.

Tekmovalci bodo bidone za pijačo imeli s seboj ali jih bodo dobili v vrečki presenečenja ob prijavi oziroma bodo bidoni na voljo za nakup. Na bidonih bo ravno tako logotip Mirentlona.

Slika 16: Emajlirani lončki za pijačo (Emajlirani lončki, 2023)

Slika 17: Športni bidon (Športni bidon, 2023)

K sodelovanju in sponzoriranju smo povabili ND Adria, ki bo posodilo in doniralo pripomočke in rekvizite za nogometni poligon (nogometne žoge, lestev, stožce, majhne gole) ter omogočilo dogajanje v njihovih prostorih in na nogometnem igrišču.

Društvo žena Miren-Orehovlje bo za tekmovalce in obiskovalce pripravilo številne okusne dobrote, ki jih bo prodajalo na stojnici. Prav tako bo svojo stojnico imel Zavod za turizem Miren-Kras, ki bo predstavil turistično ponudbo v občini.

Spremljajoča ponudba na dogodku bi zajemala tudi zbiranje starih oblačil, iz katerih bodo na stojnici lahko obiskovalci izdelali svojo trobo za čevlje/copate. V Mirnu obratuje tovarna otroške obutve Ciciban, ki ima dolgo tradicijo, zato smo se odločili, da bomo v povezavi s to tradicijo izdelali promocijski izdelek v povezavi s čevlji, in sicer bomo izdelali vreče za športne copate, ki bi prišle prav tako tekmovalcem kot tudi obiskovalcem Mirentlona. Na vrečke bomo nalepili ali našili logotip Mirentlona, kot je primer prikazan na spodnji sliki.

Slika 18: Primer priprave trajnostne vrečke za športne copate iz odrabljenih oblačil

Spremljajoča ponudba bi zajemala tudi prodajo domačih in ročno narejenih izdelkov, emajliran lonček za pijačo, ponudbo domačih jedi, koše za recikliranje in zraven navodila za ločeno zbiranje odpadkov, kar bi imelo tudi izobraževalni namen.

Na spletni strani občine Miren-Kostanjevica smo poiskali nekatera društva iz naše občine, ki bi lahko sodelovala na različne načine: Keramično društvo, ki bi promoviralo svoje izdelke, Društvo žena Miren-Orehovlje, ki bi poskrbelo za pripravo tradicionalnih jedi, Gasilsko društvo, Turistično društvo Dren, Turistično društvo Zarja, Športno društvo, Rdeči križ, Nogometni klub

Adria Miren in Nogometni klub Bilje. Svoje izdelke bi na dogodku lahko prodajal in promoviral tudi priznani oblikovalec Oskar Kogoj.

3.6.1 Pogovor s predstavnicami Društva žena Miren-Orehovlje

Kratek pogovor s predstavnicami Društva žena Miren-Orehovlje smo opravili kar telefonsko zaradi stiske s časom in bolezni. Društvo žena Miren-Orehovlje pripravlja tipične jedi s tega območja. Pomembno vlogo pri tem imajo špargli, ki se v spomladanskem času znajdejo v različnih jedeh. Učenci so povprašali za različne recepte. Kakšne tradicionalne dobrote bi učenci pripravili tudi za našo predstavitveno tržnico. Na dogodku pa bo društvo žena pripravilo pogostitev za udeležence Mirentlona in obiskovalcem ponujalo različne tradicionalne jedi.

3.7 TRŽENJE TURISTIČNEGA PRODUKTA

Promocija dogodka je zelo pomembna. Pri tem bomo morebitne plakate naredili iz recikliranega papirja oziroma se posluževali predvsem »zelene« promocije (preko spleta). Logotip bomo natisnili ali prišili na vreče za športne copate, ki jih bomo naredili iz odrabljenega tekstila. Ker je pomembno, da za naš dogodek izve čim več mladih ljudi, se bomo posluževali predvsem socialnih omrežij. Opis dogodka bo tudi v italijanskem in angleškem jeziku. Za prevod bosta poskrbeli učiteljici italijanščine in angleščine na naši šoli. Naš turistični produkt bomo tržili preko:

- socialnih omrežij: FB, Instagram, TikTok, Snapchat ipd.;
- Zavoda za turizem Miren-Kras, reklamnih, panojev, nalepk na avtomobilih;
- tiskovne konference, ki jo bomo organizirali teden pred dogodkom in z njo obvestili novinarje in celotno javnost;
- Občinskega glasila, za obveščanje lokalnega prebivalstva.

4 NAČRT PREDSTAVITVE NA TURISTIČNI TRŽNICI

Okvirna vsebina in struktura predstavitve turističnega proizvoda

Turistični produkt bo predstavljen na turistični tržnici z logotipom in imenom. Nameravamo postaviti, pokazati in izvesti del nogometnega poligona, kjer se bodo obiskovalci lahko preizkusili v nogometnih veščinah. Na računalniku na stojnici bo predstavljena trasa Mirentlona v Google Earth posnetku. Imeli bomo kulinarične dobrote iz Mirna in prikazali, kako iz odrabljenega tekstila pripraviti ekovrečko za športne copate.

Na predstavitvi bo sodelovalo 8 učencev in tri mentorice.

5 ZAKLJUČEK

Ugotovili smo, da je pri tovrstnih dejavnostih zelo pomembno timsko delovanje in povezovanje različnih deležnikov, npr. krajevnih skupnosti, društev, kluba, občine, direkcije za ceste itd. in povezovanje znotraj skupine.

Naučili smo se, da je potrebno, da vsak član skupine prevzame nalogo, vlogo, ki jo sam obvlada in s katero lahko največ pripomore skupnemu delu in končnemu produktu.

Svoj namen smo dosegli deloma, saj menimo, da bi s pogostejšimi srečanji in več časa lahko še bolj dodelali posamezne elemente našega turističnega produkta, kar bomo izpopolnili do predstavitve na turistični stojnici. Naš turistični produkt je zelo dobro zastavljen in ga je mogoče izvesti.

Temeljno spoznanje, ki izhaja iz naloge, je, da smo sposobni s svojim znanjem in sposobnostmi veliko doprinesti v domačem kraju in smo lahko pri tem zelo kreativni. Pomembno je, da znamo naše želje, ideje in predloge pravilno predstaviti odločevalcem in lokalni skupnosti, saj lahko le s skupnimi močmi in zgledom pripomoremo boljši družbi in skupnosti.

6 LITERATURA IN VIRI

- Društvo žena Miren-Orehovlje. Dostopno na: https://www.bilje.si/drustva-in-organizacije/drustvo-zena-bilje/ (20. 1. 2023).
- Društvo žena Miren-Orehovlje. Intervju s članicami Društva žena Miren-Orehovlje, 3. 2. 2023.
- Emajlirani lončki. Dostopno na: https://emo-shop.com/si/home/426-loncek-037l-3838908043242.html (7. 1. 2023).
- Javne prireditve. Dostopno na: https://www.miren-kostanjevica.si/za-obcane-in-obcanke/vloge-in-postopki/navodila-za-organizatorje-javnih-prireditevshodov-v-obcini-miren-kostanjevica/ (23. 1. 2023).
- Keramično društvo. Dostopno na: https://www.bilje.si/drustva-in-organizacije/drustvo-keramikov-bilje/ (20. 1. 2023).
- Kuhinja. Dostopno na: https://www.mirenkras.si/kuhinja (16. 12. 2022).
- Mirenski grad. Dostopno na: https://www.mirenkras.si/mirenski-grad (20. 1. 2023).
- NK Adria. Dostopno na: http://ndadria.si/ (20. 1. 2023).
- Prenočišča. Dostopno na: https://www.mirenkras.si/prenocisca (16. 12. 2022).
- Pomnik miru in razgledni stolp Cerje. Dostopno na: https://www.mirenkras.si/pomnik-miru/obisk-pomnika-miru (26. 12. 2022).
- Rdeči križ. Dostopno na: https://www.bilje.si/drustva-in-organizacije/rdeci-kriz/ (20. 1. 2023).
- Suhadolnik B., Ariana, 2022. Intervju z direktorico Zavoda za turizem Miren Kras. (26. 12. 2022)
- Športni bidon. Dostopno na: https://www.decathlon.si/p/193711-27736_sportni-bidon-550-ml.html (7. 1. 2023).
- Športno društvo. Dostopno na: https://www.bilje.si/drustva-in-organizacije/sportno-drustvo-skulja-kagho/ (20. 1. 2023).
- Top doživetja. Dostopno na: https://www.mirenkras.si/aktivno (16. 12. 2022). Turistično društvo Dren. Dostopno na: https://www.tddren.com/ (20. 1. 2023).
- Turistično društvo Zarja. Dostopno na: https://www.bilje.si/drustva-in-organizacije/kulturno-turisticno-drustvozarja/ (20. 1. 2023).

7 PRILOGA

Vprašalnik za direktorico Zavoda za turizem Miren-Kras:

1. S čim se ukvarja Zavod za turizem občine Miren-Kostanjevica?
2. Kaj potrebujemo za organizacijo dogodka?
3. Kaj potrebujemo, kaj naj ponudimo ljudem, da bodo zadovoljni in se bodo dogodka udeležili?
4. Katera turistična društva bi nam lahko pomagala?
5. Kako se Zavod za turizem povezuje z nogometnim klubom Adira Miren?

Vprašalnik za gospe iz Društva žena Miren-Orehovlje:

1. S čim se ukvarja društvo in kako je organizirano?
2. Katere so tipične mirenske jedi?
3. Katere jedi običajno postrežete na raznih dogodkih, festivalih v občini?